

CATÁLOGO

Encuentre en esta sección otras investigaciones y proyectos que se adelantan en la Universidad Pontificia Bolivariana por parte de los grupos y semilleros de investigación.

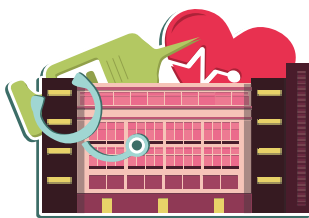

Ciencias de la Salud

Actitud frente al dopaje de deportistas de alto rendimiento, Medellín, Colombia, 2016

Palabras clave: Deportes; Doping en los deportes; Rendimiento atlético; Actitud

Esta investigación parte de la base de que el dopaje es una conducta prohibida en el deporte competitivo actual, con potenciales efectos perjudiciales para la salud y, por lo tanto, establece como objetivo determinar la actitud de los deportistas de alto rendimiento frente al dopaje, en un instituto deportivo de la ciudad de Medellín.

Para lograrlo utilizó un estudio prospectivo transversal realizado en 2016 con una muestra constituida por deportistas mayores de 18 años, inscritos en un instituto deportivo de Medellín. Participaron 112 deportistas en edad promedio de 21,6 años, donde un 60,7 % estaba compuesto por hombres, quienes autodiligenciaron el instrumento de Petróczi y Aidman Performance Enhancement Attitude Scale (PEAS), adaptado al español. Entre los deportes más frecuentes practicados por los participantes se encontraban: karate 17 %, judo 12,5 % y el atletismo 9,8 %.

Se encontró que la población de estudio tiene una percepción negativa frente a este tipo de prácticas y de igual forma se identificaron factores asociados, lo que facilita el diseño de estrategias que permitan modificar la imagen de los deportistas respecto a este tipo de hábitos.

Investigador principal: Sandra Marcela López Hincapié
sandramarcela.lopez@upb.edu.co

Grupo de Investigación: Salud Pública
Seccional: Medellín

Conocimientos y prácticas que tiene el personal de enfermería sobre la lactancia materna en el servicio de Obstetricia de la Clínica Universitaria Bolivariana (CUB)

Palabras clave: Lactancia materna; Conocimientos; Actitudes y práctica en salud

Según la Organización Mundial de la Salud, se ha estimado que las prácticas inadecuadas de lactancia materna (LM), especialmente la LM no exclusiva durante los primeros seis meses de vida, provoca 1.4 millones de muertes y el 10 % de la 'carga' de enfermedades entre los niños menores de cinco años.

Con el fin de identificar los conocimientos y prácticas que tiene el personal de enfermería sobre la LM en el servicio de Obstetricia, durante el año 2016, ya que desempeñan un rol crítico en este aspecto según el ofrecimiento de una apropiada orientación y resolución de problemas durante el postparto, esta investigación realizó un estudio descriptivo transversal en una muestra de 71 profesionales, con una encuesta en la que se analizaron variables como bases anatómicas y fisiológicas, manejo de las afecciones del pecho, razones médicas aceptables para el uso de sucedáneos, 10 pasos hacia una LM exitosa y cómo ayudar a la madre.

Con los resultados de este proyecto, se logró que los procesos de formación del personal de enfermería que tiene a cargo la educación para la salud de la mujer, en etapa gestante y lactante, estén en coherencia con sus necesidades y se optimice el tiempo de formación.

Investigador principal: Hsirley Calderón Bejarano
hsirley.calderon@upb.edu.co

Grupos de Investigación: Cuidado
Seccional: Medellín

www.upb.edu.co



Ciencias Estratégicas

Estudio sobre el impacto laboral de los egresados bolivarianos en el medio social y académico. Años 2012 al 2015.

Palabras clave: Egresados; Graduados; Identidad; Impacto Social; Impacto Académico; Universidad

Se presenta el estudio de impacto en el medio social y académico de los egresados de pregrado de la Universidad Pontificia Bolivariana, Sede Medellín, entre los años 2012 y 2015.

Esta investigación hace parte de una de las temáticas de gestión humana relacionada con el desempeño laboral. Si bien se estudian aspectos sobre el perfil de los egresados graduados en todas las disciplinas de la Universidad, durante el citado periodo, el estudio ofrece tendencias e indicios sobre ocupación, calidad formativa e identidad con la institución, en cumplimiento de los lineamientos del Observatorio Laboral del Ministerio de Educación Nacional y el Consejo Nacional de Acreditación, relacionados con el seguimiento a egresados.

Investigador principal: Ana Celina Terán Rosero / ana.teran@upb.edu.co

Grupos de Investigación: Estudios Empresariales y G.I. en Psicología: Sujeto, Sociedad y Trabajo Seccional: Medellín



Foto: Iván M Rosero

Educación y Pedagogía



Representaciones sociales del conflicto social y armado en docentes y estudiantes en instituciones educativas del departamento del Valle del Cauca.

Palabras clave: Guerra; Postconflicto; Conflicto; Paz; Escuela

La violencia es un tema actual por la realidad que vive el país y varios países del mundo, y la escuela no es ajena a esta problemática que se ha incorporado con fuerza en las dinámicas que se viven en la cotidianidad escolar.

Las prácticas pedagógicas que se llevan a cabo en la escuela deben reflexionarse porque, tanto en estudiantes como en docentes, emergen representaciones sociales del conflicto social y armado que vivimos y además de las diferentes formas de violencia que marcan la formación en las instituciones educativas. De aquí que este proyecto pretende comprender dichas representaciones sobre el conflicto social y armado que los docentes y estudiantes han elaborado y los efectos e impactos en las relaciones pedagógicas de 12 instituciones educativas de Cali y municipios circunvecinos.

Investigador principal: Yovany Ospina Nieto
yovany.ospina@upb.edu.co

Grupos de Investigación: Pedagogía y Desarrollo Humano
Seccional: Palmira



Foto: Laura Cristina Castrillón